



RECIBIDO

24 MAR. 2017

Adm. Documental
MIDES

C/1847/2017

Nº 13163

Montevideo, 21 de marzo de 2017.

Señora Ministra de Desarrollo Social,
maestra Marina Arismendi.

Tengo el agrado de transcribir a la señora Ministra el siguiente pedido de informes presentado por el señor Representante Ope Pasquet Iribarne: "Montevideo, 21 de marzo de 2017. Señor Presidente de la Cámara de Representantes, José Carlos Mahía. Amparados en las facultades que nos confiere el artículo 118 de la Constitución de la República, solicitamos que se curse el presente pedido de informes al Ministerio de Desarrollo Social. De acuerdo con la información proporcionada por el sitio web del Ministerio, y en el marco de las acciones propuestas en el Plan Nacional de Lucha contra la Violencia Doméstica, se ha creado un programa denominado Casas de Breve Estadía. Como luce en el sitio web, esas casas cumplen con la función de alojar y proteger a las mujeres con riesgo de vida, así como de acompañarlas a transitar el momento de crisis que supone poner fin a la situación de violencia doméstica. De esta forma se intenta proporcionar condiciones adecuadas de seguridad a las mujeres de forma de habilitar el ejercicio de sus derechos como ciudadanas'. Por lo expuesto, solicitamos que se nos informe: 1) A quiénes se le brinda esa protección, qué requisitos se debe cumplir para acceder a ella, y cuál es el procedimiento para que una persona sea aceptada en dichas casas. 2) Qué servicios se ofrecen y por cuánto tiempo. 3) Cuántas Casas de Breve Estadía hay en el país. En qué departamentos y ciudades están ubicadas. 4) Cuántos cupos de alojamiento hay por departamento. 5) Cuántas personas se han alojado en esas casas desde su creación. Discriminar por año y por departamento. 6)Cuál es el presupuesto quinquenal (2015-2020) destinado a esas casas. En caso de no tener presupuesto quinquenal establecido, explicar cómo y en base a qué se establece destinar los rubros presupuestales y de gastos. 7) Cuánto se ha gastado en esas casas desde el año 2015 a la fecha. Discriminar por departamento. Saludamos al señor Presidente muy atentamente. (Firmado) OPE PASQUET IRIBARNE, Representante por Montevideo".

Saludo a la señora Ministra con mi mayor consideración.

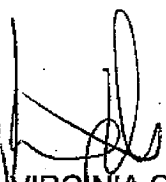

VIRGINIA ORTIZ
Secretaria



JOSÉ ANDRÉS AROCENA
1er. Vicepresidente

1) A quién se le brinda esa protección, que requisitos se deben cumplir para acceder a ella, y cuál es el procedimiento para que una persona sea aceptada en dichas casas.

La Casa de Breve Estadía cumple con la función de alojar y proteger a las mujeres y sus hijas/os a cargo, con riesgo de vida, así como de acompañarlas a transitar el momento de crisis que supone poner fin a la situación de violencia doméstica. De esta forma se intenta proporcionar condiciones adecuadas de seguridad a las mujeres de forma de habilitar el ejercicio de sus derechos como ciudadanas.

Para el acceso a la misma, se ha conformado un equipo de trabajo interdisciplinario, que recepciona y analiza las solicitudes de los equipos derivantes del Sistema interinstitucional de respuesta integral a la Violencia Basada en Género, para así gestionar la derivación.

Este dispositivo tiene como objetivo atender las demandas específicas de protección a las mujeres víctimas de violencia de género.

Las solicitudes de ingreso provienen de todo el país y el mismo se puede producir en cualquier horario del día o la noche, los 365 días del año.

Criterios de acceso a CBE:

- No se requiere denuncia policial ni instancia judicial previa al ingreso de la Casa
- Mujeres mayores de 18 años solas o con hijos/as menores a su cargo, que se encuentren en una situación de violencia doméstica con riesgo de vida inminente.
- Mujeres con ciudadanía uruguaya (cualquiera sea su departamento de residencia) o extranjeras, independientemente de su condición socio económica, que tengan voluntad expresa de ingresar a la CBE.
- Mujeres que padezcan algún tipo de adicción (alcohol y/o drogas) así como aquellas que padezcan trastornos psiquiátricos graves, en el entendido que requieren cuidados y atención altamente especializada, serán derivadas a otros servicios. Para ello se realizan las coordinaciones y articulaciones correspondientes a cada situación.

2) Qué servicios se ofrecen y por cuánto tiempo

Se ofrece alojamiento a las mujeres y sus hijos/as en un lugar seguro y protegido. Asimismo, se brinda información, asesoramiento y atención psicosocial-legal.

Mtra. Marina Arismendi
Ministra
de Desarrollo Social

En el año 2016 ingresaron a CBE 51 mujeres y 90 niñas/os y adolescentes, en base a la cantidad de mujeres que han ingresado, el promedio en relación a la permanencia en la misma es el siguiente:

El 38% permaneció en CBE menos de 30 días, un 5% lo hizo 30 días y un 57% estuvo más de 30 días.

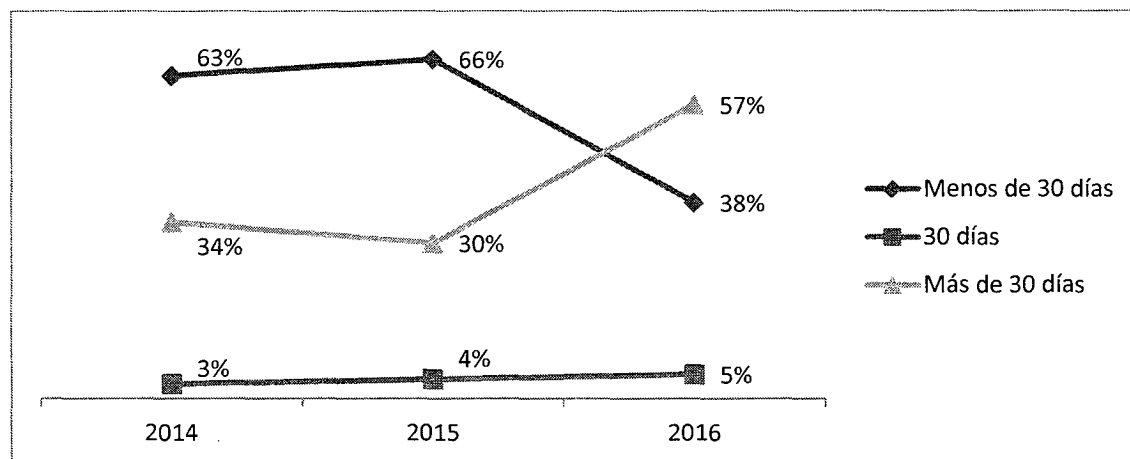

3) Cuántas Casas de Breve Estadía hay en el país. En qué Departamentos y ciudades están ubicadas.

El Instituto Nacional de las Mujeres del Ministerio de Desarrollo Social instaló en 2012, una Casa de Breve Estadía (CBE) que cumple la función de brindar protección a las mujeres con riesgo de vida inminente por violencia doméstica, la misma se encuentra en Montevideo y tiene cobertura nacional.

4) Cuántos cupos de alojamiento hay por departamento.

La CBE tiene un total de 30 cupos a nivel nacional, los mismos no están distribuidos departamentalmente.

5) Cuántas personas se han alojado en esas casas desde su creación. Discriminadas por año y por Departamento.

Cantidad de Mujeres, Niñas, Niños y Adolescentes que ingresaron a Casa de Breve período 2012-2016.

Casa de Breve estadía para mujeres en situación de violencia doméstica con riesgo de vida						
	2012	2013	2014	2015	2016	Total periodo 2012/2016
Mujeres	43	33	35	58	51	220
Niños, niñas y adolescentes	92	52	78	99	90	411
Total	135	85	113	157	141	631

Distribución porcentual de personas que ingresaron a Casa de Breve Estadía, Montevideo-Interior.

	Montevideo	Interior
2012	S/D	
2013	73%	27%
2014	66%	34%
2015	56%	44%
2016	62%	38%

Nota: Para el año 2012 tenemos un faltante de dato debido a que es el año de instalación de la Casa y no se contaba con las herramientas actuales de registro, las cuales se elaboraron y comenzaron a implementar en 2013.

6) Cuál es el presupuesto quinquenal (2015-2020) destinado a las casas. En Caso de no tener presupuesto quinquenal establecido, explicar cómo y en base a qué se establece destinar los rubros presupuestales y de gasto.

7) Cuánto se ha gastado en esas casas desde el año 2015 a la fecha. Discriminar por Departamento.

A continuación se informa del presupuesto por año (2015-2019) establecido para la CBE.

2015: \$13.159.652EJECUTADO

2016: \$14.541.081EJECUTADO

2017: \$14.541.081EN PROCESO DE EJECUCIÓN

2018: \$14.541.081PRESUPUESTADO

2019: \$14.541.081PRESUPUESTADO



Mtra. Marina Arismendi
Ministra
Ministerio de Desarrollo Social